

Le timbre insolite

Cet article fait suite à ' *Le timbre et son symbolisme* ' édité dans Contact n° 137 du mois de mars 2025.

Un timbre insolite est un timbre-poste qui se distingue par son originalité, sa rareté, ou ses caractéristiques inhabituelles. Ces timbres peuvent attirer l'attention des collectionneurs pour plusieurs raisons : *Design unique - Erreurs de fabrication - Sujets inhabituels - Formes non conventionnelles - Matériaux spéciaux - Timbres interactifs - Timbres à tirés limités.*

Ces caractéristiques peuvent rendre un timbre particulièrement intéressant pour les philatélistes.

Depuis 50 ans, on a vu apparaître une utilisation de nouvelles technologies (encres UV, hologrammes, autocollants), sujets populaires (cinéma, culture, écologie).

Et également une explosion des timbres décoratifs pour collectionneurs thématiques, produits marketing ciblés (animaux, piraterie pop), émissions massives provenant de pays émergents.

Nous allons en présenter quelques exemplaires.

- **Timbre puzzle** constitue une innovation récente et passionnante dans le monde de la philatélie. Ces timbres, plutôt que d'être des simples rectangles de papier gommés, sont conçus pour être assemblés comme des pièces de puzzle. (Singapour 2024)



- **Timbre avec vignette** est un timbre-poste qui inclut une petite illustration ou une image supplémentaire, souvent appelée vignette, en marge du timbre principal. (Andorre espagnol 2017)



Le timbre, qui représente une sculpture verticale composée de casseroles empilées, œuvre de l'artiste Neus Mola, est en hommage à l'expression féminine entravée. Son œuvre « La veu silenciada » évoque la répression

The unusual stamp

This article follows ' *The stamp and its symbolism* ' published in Contact no. 137 from the month of March 2025.

An unusual stamp is a postage stamp that stands out due to its originality, rarity, or unusual characteristics. These stamps can attract collectors' attention for several reasons: *Unique design - Manufacturing errors - Unusual subjects - Unconventional shapes - Special materials - Interactive stamps - Limited edition stamps.*

These characteristics can make a stamp particularly interesting for philatelists.

For 50 years, we have seen the emergence of new technologies (UV inks, holograms, stickers), popular subjects (cinema, culture, ecology). There has also been an explosion of decorative stamps for thematic collectors, targeted marketing products (animals, pop piracy), and large-scale releases from emerging countries.

We will present a few examples.

- **Puzzle stamp** is a recent and exciting innovation in the world of philately. These stamps, instead of being simple rectangles of gummed paper, are designed to be assembled like puzzle pieces. (Singapore 2024)



- **Stamp with vignette** is a postage stamp that includes a small illustration or an additional image, often referred to as a vignette, alongside the main stamp. (Spanish Andorra 2017)



The timbre, which represents a vertical sculpture made of stacked pots, created by the artist Neus Mola, pays tribute to constrained feminine expression. Her work "The silenced voice" evokes repression

de la parole des femmes, utilisant ici les casseroles comme symboles de la voix domestique et de l'oppression historique.

of women's speech, using pots here as symbols of domestic voice and historical oppression.

- **Timbre à impression recto-verso** est un type de timbre postal qui a une impression sur les deux côtés, c'est-à-dire à la fois sur le recto (l'avant) et le verso (l'arrière). (France 2010)

- **Self-adhesive stamp** is a type of postage stamp that has printing on both sides, meaning on the front (the face) and the back (the reverse). (France 2010)



La Poste de France a émis un timbre spécial avec impression recto verso avec des timbres sur les deux faces (Au recto : "tu y crois" et au verso : "à fond") avec chaque face à utiliser à la fois. Les timbres ont été émis pour commémorer la Coupe du Monde de la FIFA 2010 en Afrique du Sud.

The French Post issued a special stamp with both sides printed, featuring stamps on both faces (On the front: "do you believe it" and on the back: "totally") with each face intended for use together. The stamps were issued to commemorate the FIFA World Cup 2010 in South Africa.

- **Timbre sur timbre** : Timbre postal qui figure sur un autre timbre-poste. Ce genre de timbres est émis lors de commémoration des premières émissions d'un pays. (Nouvelle Zélande 2005)

- **Stamp on stamp**: A postage stamp that appears on another postage stamp. This type of stamp is issued to commemorate the first emissions of a country. (New Zealand 2005)

Feuillet édité pour célébrer le 150^e anniversaire du premier timbre de la Nouvelle-Zélande.

Sheet published to celebrate the 150^e anniversary of the first stamp of New Zealand.



- **Emission commune** : Timbres-poste réalisées par au moins deux pays. Ces émissions célèbrent généralement des relations amicales, commémorent des événements historiques, ou rendent hommage à des personnalités importantes. (Jacques Cartier : France – Canada 2003)

- **Joint issue** : Postage stamps created by at least two countries. These issues generally celebrate friendly relations, commemorate historical events or pay tribute to important figures. (Jacques Cartier: France – Canada 2003)



- **Le plus grand feuillet** : Ce feuillet colossal représente environ 190 chefs d'État et de gouvernement réunis pour la conférence des Nations Unies à NY en l'an 2000. Il mesure environ **38 cm de long**, ce qui en fait l'un des plus grands feuillets produit. (Liberia 2000)

- **The largest sheet** : This colossal sheet depicts around 190 heads of state and government gathered for the United Nations conference in NY in the year 2000. It measures approximately **38 cm in length**, making it one of the largest sheets produced. (Liberia 2000)

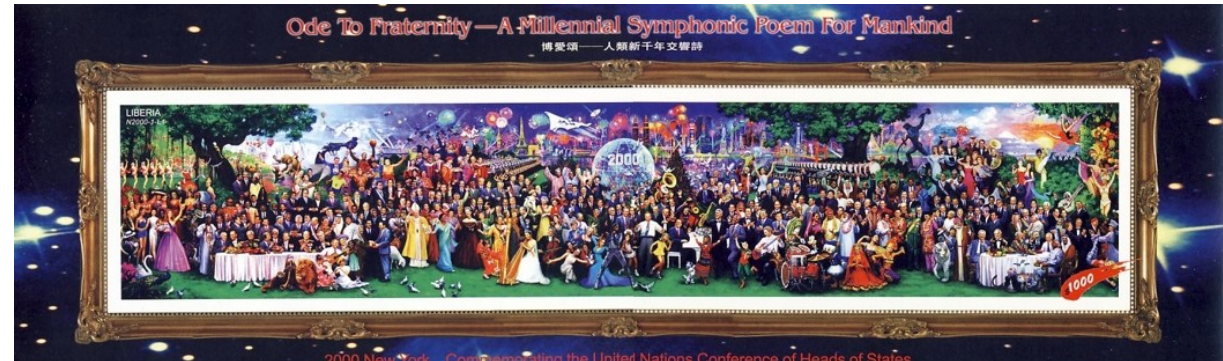

- **Timbre le plus grand en 2019** : L'Arabie saoudite a officiellement dévoilé un timbre spécial de la saison de Riyad qui a établi un nouveau record du monde Guinness. Mesurant env. **6 m²**, il a battu le record du plus grand timbre spécial au monde.



- **Largest stamp in 2019**: Saudi Arabia officially unveiled a special stamp for the Riyadh season that set a new Guinness World Record. Measuring approximately **6 m²**, it broke the record for the largest special stamp in the world.



- **Timbre extra-petit** : Australia Post (2023) a émis une série de 3 timbres de **6,5 x 9,375 mm** représentant des araignées sauteuses (famille des Salticidae) nommées d'après la posture de paon que les mâles adultes utilisent pour séduire des partenaires.



- **Extra-small stamp** : Australia Post (2023) issued a series of 3 stamps measuring **6.5 x 9.375 mm** representing jumping spiders (family Salticidae), named after the peacock posture that adult males use to attract mates.



- **Timbre insolite** : Ces formes inhabituelles offrent une dimension esthétique supplémentaire, à la fois surprenants par leur forme, matière, technologie ou concept.

- **Unusual stamp** : These unusual forms provide an additional aesthetic dimension, surprising in their shape, material, technology, or concept.



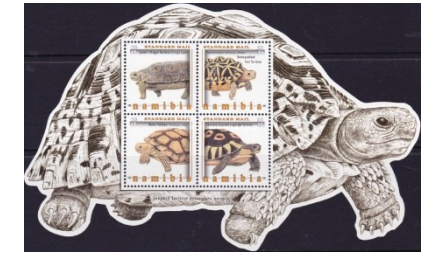

- **Timbre pliage** : Le feuillet « *La savoureuse histoire du fritkot* » entend illustrer cette fierté belge au moyen de cinq timbres-poste alternant friteries traditionnelles et modernes. (Belgique 2023)

- **Fold stamp**: The sheet "*The Delicious History of Fritkot*" aims to illustrate this Belgian pride through five postcards alternately featuring traditional and modern fry shops. (Belgium 2023)

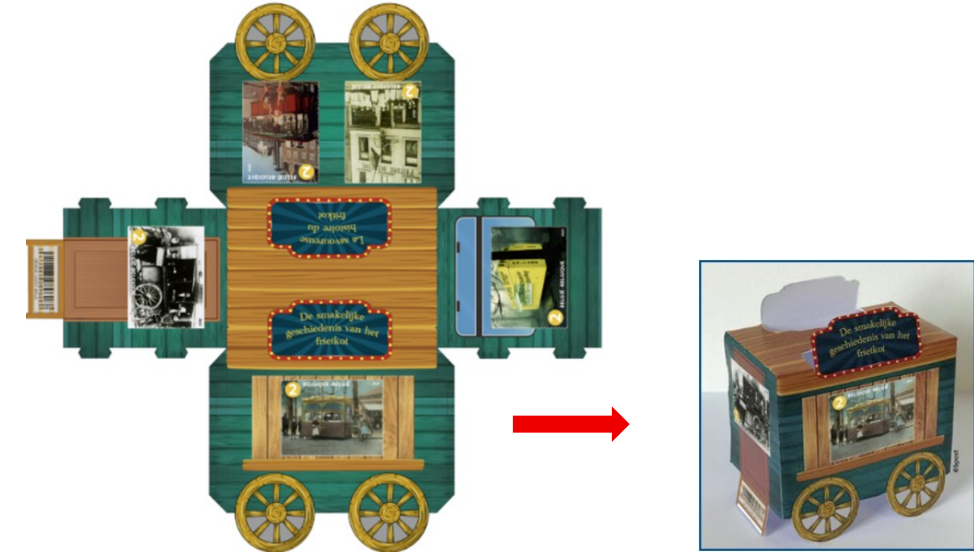
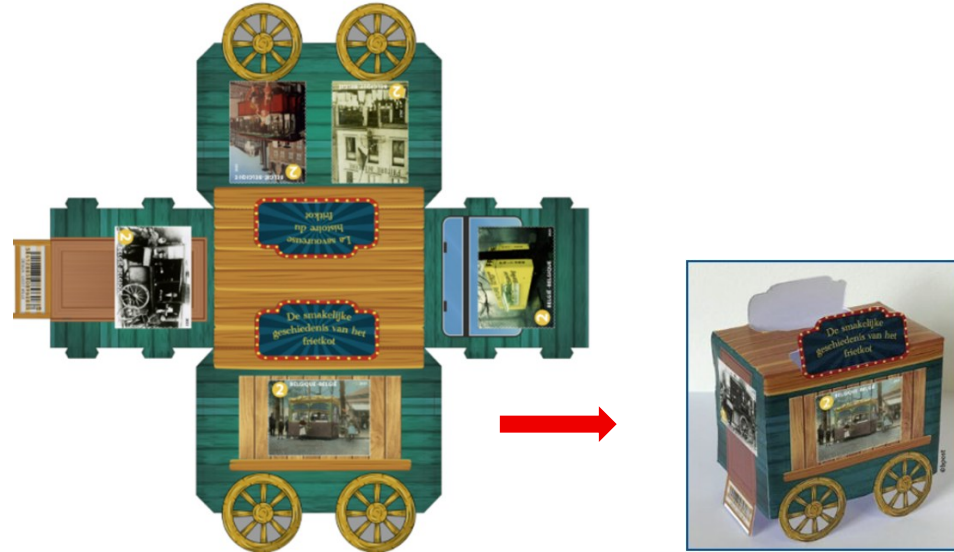

- **Timbre photomosaïque** est, dans le domaine de la photographie et de l'art numérique, un type de composition dans laquelle une image - la plupart du temps une photo - est reconstituée par la juxtaposition, à la manière d'une mosaïque, d'un grand nombre d'images beaucoup plus petites, choisies pour une couleur moyenne adéquate.

- **Photomosaic stamp** is, in the field of photography and digital art, a type of composition where an image - most often a photo - is reconstructed by juxtaposing a large number of much smaller images, chosen for their appropriate average color, similar to a mosaic.



(Grenade 2000) – plus de **600** photomosaïques de fleurs.



(Granada 2000) – more than **600** flower photomosaics.

- **Timbre en soie** authentiques est imprimé ou gravé directement sur une toile de soie ou haute proportion de soie - un matériau luxueux souvent utilisé pour des éditions commémoratives ou souvenirs.

- **Silk Stamp** authentic is printed or engraved directly on a silk canvas or a high proportion of silk - a luxurious material often used for commemorative editions or souvenirs.



La *tapiserie de Bayeux* successivement désignée « Telle du Conquest » (« Toile de la Conquête ») par les chanoines de la cathédrale Notre-Dame de Bayeux, toilette de la Saint-Jean et toilette du duc Guillaume au XVIII^e siècle, ou encore tapisserie de la reine Mathilde au XIX^e siècle, est une du XI^e siècle. (Alderney 2014)

- **Timbre avec micro -texte ou Stéganographie** : technique consistant à dissimuler une information sensible dans un media de couverture d'apparence anodine (typiquement un signal de type texte, son, image, vidéo, etc.), qui n'éveillera pas les soupçons même s'il est à la vue de tous : seul un destinataire légitime saura qu'il y a là une information pour lui.



Timbre de **27,6 X 40,2** mm avec **600 mots**

Ce timbre démontre l'ingéniosité des techniques d'impression modernes et la capacité de condenser une grande quantité d'informations dans un très petit espace. (Belgique 2014)

- **Timbre odorant** : une expérience sensorielle unique. Les îles Norfolk ont choisi de faire la promotion de 5 parfums (*Jasmin - Rose - Lavande - Gardénia - Lilas*) avec une série de cinq timbres, un feuillet et un carnet, parus le 9 juin 2001.



- **Timbre disque** : un excellent exemple d'une réinvention, allant bien au-delà de la fonction première d'affranchissement.

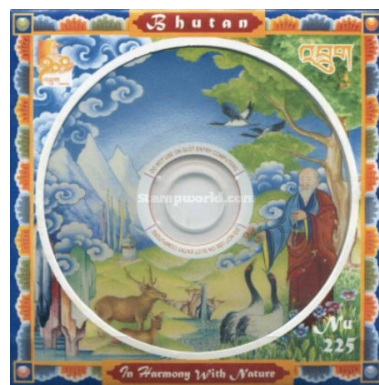

Ce timbre du CD-ROM commémore l'engagement du Bhoutan dans la lutte pour la préservation de la nature. (Bhoutan 2008)



The *Bayeux Tapestry*, successively referred to as "Telle du Conquest" ("Canvas of the Conquest") by the canons of Notre-Dame de Bayeux cathedral, the toilette of Saint John and the toilette of Duke William in the 18th century, or even the tapestry of Queen Mathilde in the 19th century, is from the 11th century. (Alderney 2014)

- **Stamp with microtext or Steganography**: a technique consisting of hiding sensitive information within a seemingly innocuous cover medium (typically a signal type such as text, sound, image, video, etc.), which will not raise suspicion even if it is in plain view: only a legitimate recipient will know that there is information there for them.



Stamp of **27.6 X 40.2** mm with **600 words**

This stamp demonstrates the ingenuity of modern printing techniques and the ability to condense a large amount of information into a very small space. (Belgium 2014)

- **Scented stamp**: a unique sensory experience. The Norfolk Islands chose to promote 5 fragrances (*Jasmine - Rose - Lavender - Gardenia - Lilac*) with a series of five stamps, a sheet, and a booklet released on June 9, 2001.



- **Disc stamp**: an excellent example of a reinvention, going well beyond its primary function of postage.



This CD-ROM stamp commemorates Bhutan's commitment to the fight for the preservation of nature. (Bhoutan 2008)

- **Timbre fractionnable** : type de timbre-poste qui peut être divisé en plusieurs parties, chacune représentant une valeur postale distincte. Cela permet à l'utilisateur d'utiliser une partie du timbre pour un envoi nécessitant une valeur inférieure à celle du timbre entier.



Double de Genève (Suisse 1843)

Un Double reprenait deux fois le même timbre non dentelé illustré par les armes de Genève et les mentions « Poste Genève », « 5. C. » (5 centimes) et « Port local. ».

Au-dessus, une bande liait les deux vignettes avec la mention : « 10. | PORT CANTONAL | Cent. » (10 centimes). Si la lettre était postée et destinée à la ville-même, un timbre de 5 centimes suffisait. Pour une lettre à destination des autres communes du canton, mais sans l'enclave de Céigny, les deux timbres étaient nécessaires.

- **Timbre en sable** : imprimé avec une couche de vernis spéciale ayant un effet granuleux pour rappeler le sable.



Le château représenté sur ce timbre a été donc conçu à partir d'éléments architecturaux de 5 châteaux réels. (Belgique 2017)

- **Timbre - Divers supports** :



Croix-Rouge - Verso de billets allemands (Lettonie 1920)

Lors de l'impression des premiers timbres lettons en décembre 1918, la pénurie de papier était importante. Pour pallier cette pénurie, les premiers timbres-poste lettons furent imprimés au verso de **cartes militaires allemandes**.

- **Frangible stamp** : a type of postage stamp that can be divided into several parts, each representing a distinct postal value. This allows the user to use a portion of the stamp for a mailing that requires a value lower than that of the entire stamp.

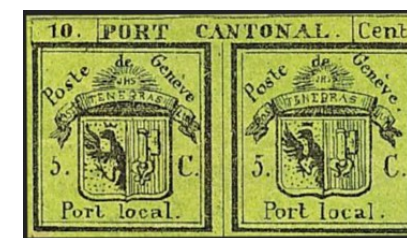

Geneva Double (Switzerland 1843)

A Double featured the same unperforated stamp twice, illustrated by the arms of Geneva along with the inscriptions "Post Geneva", "5. C." (5 cents), and "Local Port.".

Above, a band connected the two stamps with the mention: "10. | CANTONAL PORT | Cent." (10 cents). If the letter was posted and meant for the city itself, a 5-cent stamp was sufficient. For a letter destined for other municipalities in the canton, excluding the enclave of Céigny, both stamps were necessary.

- **Sand stamp**: printed with a special varnish layer that has a grainy effect to resemble sand.



The castle depicted on this stamp was therefore designed based on architectural elements from 5 real castles. (Belgium 2017)

- **Stamp - Various supports** :



Red Cross - Back of German tickets (Latvia 1920)

During the printing of the first Latvian postage stamps in December 1918, there was a significant paper shortage. To address this shortage, the first Latvian postage stamps were printed on the reverse of **German military cards**.

- **Timbre sur papier natif** fait généralement référence à un timbre-poste imprimé sur un type de papier qui n'a pas subi de traitement chimique ou de blanchiment intensif. Ce type de papier est souvent utilisé pour des raisons écologiques ou pour donner un aspect plus naturel et rustique au timbre. (*Fibres de bois- plantes...*)



Lion héraldique (Tibet 1912)

Le lion des neiges (tibétain : གངས་སེང་གེ, Wylie : gangs seng ge) est animal légendaire du Tibet. Il incarne les valeurs de courage et de gaieté et symbolise la vivacité.

- **Timbre lenticulaire avec effet de zoom** : type de timbre-poste qui utilise la technologie de l'impression lenticulaire pour créer des effets visuels dynamiques, tels que le mouvement (animation), la 3D, ou le zoom, lorsque le timbre est vu sous différents angles. (Jersey 2013)



- **Timbre plastique** : type de timbre postal introduit dans certains pays comme une alternative aux timbres traditionnels en papier. Plastique avec film adhésif - Verso (Do not wet) (Ne pas mouiller) (USA 1991)



- **Timbres avec matériaux adjoints** : timbres postaux qui intègrent des éléments supplémentaires pour des raisons esthétiques, de sécurité ou de fonctionnalité.



(Niger 2014) Symboles hindous - Cristaux rouges

- **Stamp on native paper** generally refers to a postage stamp printed on a type of paper that has not undergone chemical treatment or intensive bleaching. This type of paper is often used for ecological reasons or to give a more natural and rustic appearance to the stamp. (*Wood fibers- plants...*)



Heraldic lion (Tibet 1912)

The snow lion (Tibetan: གངས་སེང་གེ, Wylie: gangs seng ge) is a legendary animal of Tibet. It embodies values of courage and joy and symbolizes vivacity.

- **Lenticular stamp with zoom effect**: a type of postage stamp that uses lenticular printing technology to create dynamic visual effects such as motion (animation), 3D, or zoom when the stamp is viewed from different angles. (Jersey 2013)



- **Plastic stamp** : a type of postage stamp introduced in some countries as an alternative to traditional paper stamps. Plastic with adhesive film - Back (Do not wet) (USA 1991)



- **Stamps with supplementary materials**: postage stamps that incorporate additional elements for aesthetic, security, or functional reasons.



(Niger 2014) Hindu symbols - Red crystals

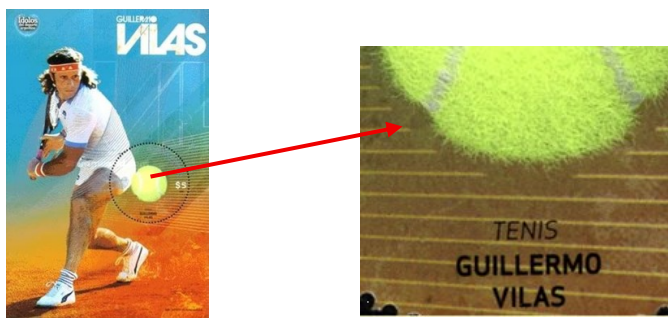

(Argentine 2009) Idole du sport- Feutre jaune

- **Timbre infradesign** : fait référence à un timbre postal qui utilise une technologie infrarouge pour des raisons de sécurité ou d'authenticité.



(Bosnie 2012) Eglise seulement visible sous rayon Infra-rouge

- **Timbre anti-réutilisation** : Un cachet spécial fut créé pour oblitérer ces timbres. Surnommé « **La croix de Malte** » il était noir à l'origine, mais puisque c'était difficile de voir une oblitération noire sur un timbre noir, la couleur de l'oblitération fut changée pour la couleur rouge.



(GB 1940) Penny Black, Croix de Malte rouge
Penny rouge, Croix de Malte noire

- **Timbre cécogramme** : timbre-poste traditionnel auquel on a ajouté des éléments en relief, correspondant au système Baille.



(Andorre française 2009) - 200^e Anniversaire de la naissance de Louis Braille.

- **Timbre à encre optique variable (OVI)** : technologie de sécurité utilisée sur les billets de banque et certains documents officiels. Elle permet un changement de couleur en fonction de l'angle sous lequel on regarde l'objet imprimé, rendant la contrefaçon plus difficile.

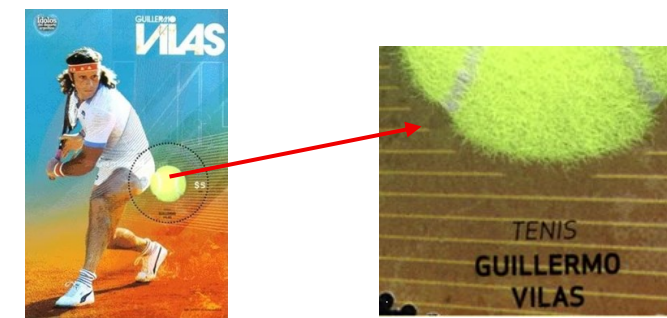

(Argentina 2009) Sports idol - Yellow felt

- **Infradesign stamp** : refers to a postage stamp that utilizes infrared technology for security or authenticity purposes.



(Bosnia 2012) Church visible only under infrared ray

- **Anti-reuse stamp**: A special cancellation mark was created to obliterate these stamps. Nicknamed « **The Maltese Cross** », it was originally black, but since it was difficult to see a black cancellation on a black stamp, the cancellation color was changed to red.



(UK 1940) Penny Black, Red Maltese Cross,
Black Maltese Cross

- **Cecogram stamp**: Traditional postage stamp to which relief elements have been added, corresponding to the Baille system.



(French Andorra 2009) - 200^e Anniversary of the birth of Louis Braille.

- **Optically Variable Ink (OVI) stamp** : a security technology used on banknotes and certain official documents. It allows a color change depending on the angle at which the printed object is viewed, making counterfeiting more difficult.



(Corée du Sud 2011) – Céramique



(South Korea 2011) – Ceramics

- **Timbre transparent** : type de timbre postal introduit pour offrir une alternative esthétique et moderne aux timbres traditionnels.



(Finlande 2008) - Flocon de neige - Premier timbre transparent au monde !

- **Transparent stamp** : a type of postage stamp introduced to provide an aesthetic and modern alternative to traditional stamps.



(Finland 2008) - Snowflake - The world's first transparent stamp!

- **NF Timbre** : c'est d'abord un timbre « physique ». Sa différence ? C'est qu'il se décline en version numérique, sous forme d'une image virtuelle. Cette image est associée à un certificat de propriété infalsifiable et unique (le fameux NFT émis sur la blockchain).

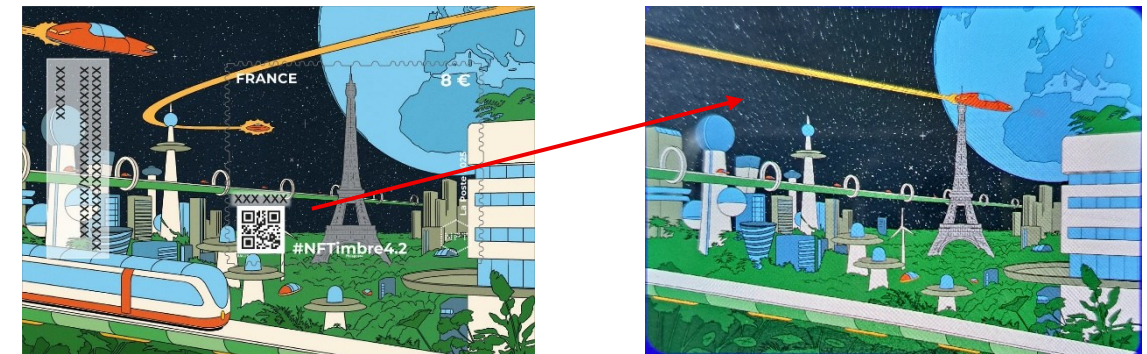
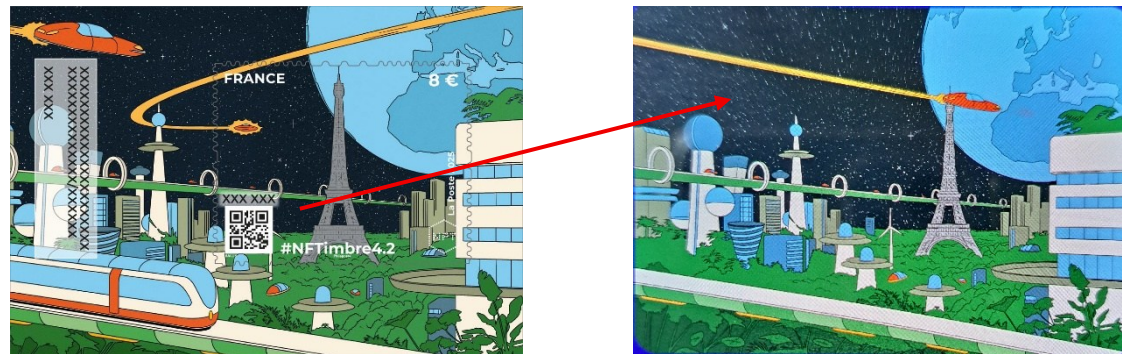

- **NF Stamp** : it is primarily a "physical" stamp. What makes it different? It is available in a digital version, as a virtual image. This image is linked to a unique and counterfeit-proof certificate of ownership (the famous NFT issued on the blockchain).

- **Timbre à technologie laser** : outil compact qui utilise la technologie laser pour créer des motifs, des dessins et des formes sur différents matériaux.

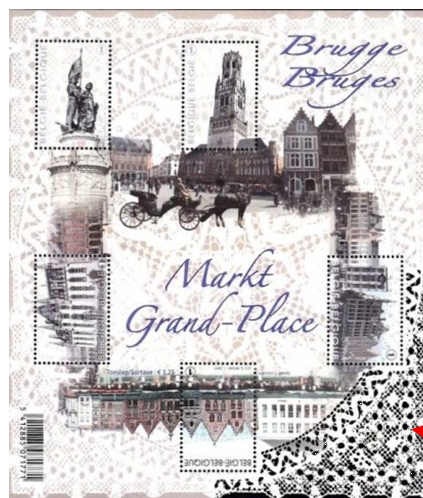

(Belgique 2012) Dentelle dans le coin inférieur créée par laser.

- **Laser technology stamp** : a compact tool that uses laser technology to create patterns, designs, and shapes on various materials.

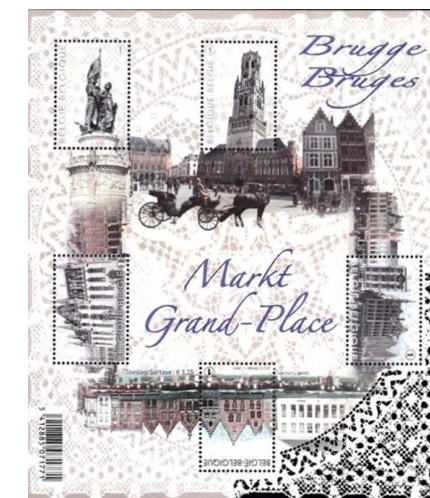

(Belgium 2012) Lace in the lower corner created by laser.

- **Timbre troué** : timbre postal qui a été perforé ou marqué d'une manière particulière pour indiquer qu'il a été utilisé et ne peut plus être réutilisé.



(Argentine 2004) Prévention de l'environnement

- **Timbre anaglyphe** : image en 3D créée à partir de deux images 2D légèrement différentes, généralement prises sous des angles légèrement différents pour imiter la vision binoculaire humaine.



(Italie 1956) Admission aux Nations Unies

- **Timbre hologramme** : timbre-poste qui intègre un hologramme, une image tridimensionnelle créée par la diffraction de la lumière, pour produire un effet visuel de profondeur, de mouvement ou de brillance qui varie selon l'angle de vue.



(Canada 1999) Les ailes de la colombe qui bougent lorsque le timbre est incliné.

- **Timbre avec livre miniature** : Timbre-poste commémoratif produit en modélisant en miniature un livre, de 8 pages.



(Thaïlande 2013) Prix de la Capitale mondiale du livre.

- **perforated stamp** : a postage stamp that has been perforated or marked in a special way to indicate that it has been used and can no longer be reused.

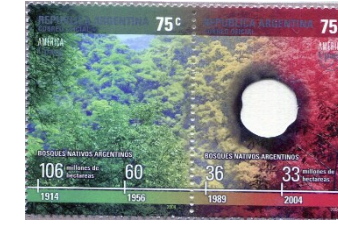

(Argentina 2004) Environmental Prevention

- **Anaglyph stamp** : a 3D image created from two slightly different 2D images, usually taken from slightly different angles to mimic human binocular vision.



(Italy 1956) Admission to the United Nations

- **Hologram stamp** : a postage stamp that incorporates a hologram, a three-dimensional image created by the diffraction of light, to produce a visual effect of depth, movement, or shine that varies depending on the viewing angle.



(Canada 1999) The wings of the dove that move when the stamp is tilted.

- **Miniature book stamp** : A commemorative postage stamp produced by modeling a miniature book, consisting of 8 pages.



(Thailand 2013) World Capital of Books Award.

Dr Henri ARONIS



Dr Henri ARONIS

